Yvelines

LE MAGAZINE DU CONSEIL DÉPARTEMENTAL
N° 20 # ÉTÉ 2017

Dossier

La nature s'invite en ville

P. 24-31

LOISIRS

Le supplément estival des Yvelines et des Hauts-de-Seine
Cahier central

ÉCONOMIE

La viticulture renaît dans les Yvelines
P. 19

SPORT

Ils rêvent de Paris 2024
P. 40-41

LA SEINE

EXPOSITION PHOTOGRAPHIQUE EN PLEIN AIR

YVELINES – HAUTS-DE-SEINE

20 mai – 30 novembre 2017

Domaine de Madame Élisabeth - 73 avenue de Paris - Versailles

Yvelines • Hauts-de-Seine

ÉDITO

PIERRE BÉDIER
Président du Conseil départemental

Le cercle vertueux de l'attractivité

Chères Yvelinoises, chers Yvelinois,

Depuis quelques années, nos politiques publiques ont réussi à initier dans notre département les conditions d'un cercle vertueux : une économie prospère qui finance des infrastructures de qualité, lesquelles permettent en retour de nourrir l'économie.

Après l'élection que nous venons de vivre, je forme le vœu, dans ce 20e numéro, que notre pays soit enfin gouverné comme les Yvelines.

Aujourd'hui, nous portons un ensemble cohérent de projets majeurs dans les domaines des transports et du logement.

Le prolongement de la ligne RER E (Éole) permettra de relier directement la Vallée de Seine à la Défense en moins de 40 minutes. Le financement est bouclé, les travaux ont démarré et les premiers bénéfices sont là : 30 000 emplois directs et 700 000 heures d'insertion professionnelle garanties pour les Yvelinois les plus éloignés de l'emploi.

Côté logements, les besoins sont variés. Nous avons donc opté pour le pragmatisme : une palette d'outils complémentaires, générant un développement résidentiel ambitieux accessible à tous les Yvelinois, tout en respectant un aménagement équilibré du territoire. De moins de 4 000 logements construits par an entre 2000 et 2004, la moyenne est passée à plus de 7 000 depuis 2011.

Pour entretenir et amplifier la dynamique à l'œuvre dans les Yvelines, nous espérons un gouvernement partenaire actif et responsable avec qui nous sommes prêts à établir une collaboration fructueuse.

SOMMAIRE

14 LE SAVIEZ-VOUS ?

À Carrières-sous-Poissy, le parc aménagé le long de la Seine propose 113 hectares de découvertes, de promenades et de loisirs axés sur la biodiversité.

16 AMÉNAGEMENT

Chaque été, les agents des routes profitent de la période estivale pour intervenir dans de nombreux secteurs du réseau départemental.

35 JEUNESSE

Fleurettiste et ingénieure aérospatiale, Astrid Guyart signe une série d'albums pour enfants sur les vertus du sport, les rencontres et le partage au-delà des performances.

YVELINES ■ 2 PLACE ANDRÉ MIGNOT, 78000 VERSAILLES - TÉL : 01 39 07 78 78 ■ COURRIEL : ACTU@YVELINES.FR ■ DIRECTEUR DE LA PUBLICATION : PIERRE BÉDIER ■ RÉDACTEUR EN CHEF : LUDOVIC VINCENT ■ RÉDACTION : SANDRINE GAYET. AVEC LA COLLABORATION DE THOMAS FLENET ET MATHIEU CÉCÉ. ■ PHOTOS : NICOLAS DUPREY ■ CONCEPTION GRAPHIQUE : NATHALIE TRICOT ■ MISE EN PAGES : scoop communication ■ IMPRESSION : WAUQUIER ■ ISSN : 2119-4467 ■ VOUS NE RECEVEZ PAS LE MAGAZINE ? ÉCRIVEZ-NOUS : DIFFUSION@YVELINES.FR

4 POINT DE VUE

8 L'ACTU DES CANTONS

18 ÉCONOMIE-EMPLOI
- Le Département cultive sa fibre professionnelle
- La viticulture renaît dans les Yvelines
- Sabre exalte l'art de la table
- Créations d'emplois : les Yvelines sur la bonne voie

23 INNOVATION
- Selfeden : l'agriculture hors-sol 2.0

24 LE DOSSIER
- La nature s'invite en ville

33 SOLIDARITÉ
- Quand la musique déclenche les rires

36 RENCONTRE
- Gaël Faye, l'écrivain rappeur

39 LOISIRS
- Yvelines : 3, 2, 1, moteur... ça tourne !

40 SPORTS
- Ils rêvent de Paris 2024

42 HISTOIRE ET PATRIMOINE
- Bourvil, le sourire de Montainville

43 ILS FONT LES YVELINES
- Wilfrid Eon, mémoire vive de notre histoire

44 AGENDA

46 LES ÉLUS DU CONSEIL DÉPARTEMENTAL

yvelines-infos.fr

Yvelines.78 YvelinesCG78
Les_Yvelines www.yvelines.fr

Paris 2024 au bout de l'obstacle !

Dans l'écrin des Écuries royales, les meilleurs cavaliers du monde se sont affrontés lors du Jumping du château de Versailles. ***Du 5 au 7 mai, ce concours international de saut d'obstacles 5 étoiles – le plus haut niveau –, soutenu par le Conseil départemental, a enchanté sportifs et public. Un cadre époustouflant et des épreuves magnifiques. Comme un avant-goût de l'organisation des épreuves équestres à Versailles, dans le parc du château, si Paris décroche les Jeux olympiques de l'été 2024. Réponse le 13 septembre prochain ! S.G.***

©PSV Jean Morel

Éloge de la ruralité

Le temps des moissons ébroue la campagne. *Dans un ballet hypnotique, des norias de moissonneuses vont faucher les patchworks verts, jaunes et bleutés des cultures qui nappent plaines et vallons. Dans les villages et hameaux des Yvelines, les agriculteurs ne comptent pas leurs heures pour récolter et ensiler les grains d'or. Le Département alloue chaque année 500 000 € au secteur qui compte encore 2 000 exploitants. Deuxième département agricole d'Île-de-France, les Yvelines cultivent surtout le blé, l'orge, le maïs et le colza qui peignent nos paysages.* ***S.G.***

©Air images/P.Guignard

BONNIÈRES-SUR-SEINE

©CD78/N.Duprey

DAMMARTIN-EN-SERVE
Des rues transformées
Des travaux de sécurisation de la voirie ont été effectués grâce à l'aide du Département. Les traversées piétonnières sont mises aux normes et l'éclairage public rue de Tilly modernisé. La technologie LED utilisée va réduire la consommation électrique de la commune. Le coût global des travaux s'est élevé à 116 130 € avec une subvention du Département de 67 221 €.

CHATOU

MARLY-LE-ROI
La médiathèque s'équipe pour les malvoyants
Grâce à l'appel à projets « Culture et accessibilité » initié par le Département, la bibliothèque de Marly-le-Roi s'est équipée de nouveaux outils destinés aux personnes en situation de handicap : 150 livres en gros caractères, une centaine de CD au format Daisy et une boucle magnétique pour l'écoute des livres audio.

AUBERGENVILLE

BOUAFLE. La mairie sera rénovée
Fin 2018, la mairie de Bouafle va faire peau neuve. Les travaux qui démarrent cet été prévoient la construction d'une salle d'une capacité de 100 personnes, destinée aux conseils municipaux et aux mariages. La rénovation portera également sur l'adaptation des accès aux personnes à mobilité réduite. Coût total : environ 1,5 M€ pris en charge à hauteur de 30 % par le Département.

©CD78/N.Duprey

PLAISIR

PLAISIR. Le conservatoire va reprendre forme
La commune de Plaisir a sollicité le soutien du Département pour financer trois opérations courant 2019 pour lesquelles le Département versera 450 000 € sur un montant global de près de 3,8 M€ : restructuration du conservatoire et création du pôle administratif, réhabilitation des espaces d'exposition et création d'un pôle culturel numérique.

VERSAILLES 1

VERSAILLES
Une PMI plus moderne

Pour assurer un service de qualité en continu, un seul centre de Protection maternelle et infantile (PMI) accueille désormais les familles rue Jouvencel. Jusqu'alors, celles-ci se rendaient sur trois sites dispersés (Jussieu, Vauban et impasse des Gendarmes) aux horaires contraignants. La PMI Jouvencel, dotée d'équipements modernes, est ouverte du lundi au vendredi avec une équipe permanente de 13 professionnels.

©CD78/N.Duprey

RAMBOUILLET

©CD78/N.Duprey

RAMBOUILLET. La piscine des Fontaines se métamorphose

La piscine municipale démarre un chantier financé par le Département à hauteur de 1,2 M€ sur un budget global de 18,4 M€. Les travaux vont s'échelonner jusqu'en 2019 avec des périodes de fermeture. L'objectif est d'accroître sa capacité d'accueil à 300 000 baigneurs/an contre 200 000 aujourd'hui. En plus des travaux d'embellissement et de mise aux normes, elle aura un nouveau bassin olympique.

CONFLANS-SAINTE-HONORINE

ANDRÉSY-CONFLANS. La passerelle est inaugurée

La passerelle pour piétons et vélos accolée au pont de Fin-d'Oise a enfin été inaugurée le 24 avril. Cet ouvrage a coûté 3,4 M€ dont la moitié financée par le Département des Yvelines. Cette voie est empruntée chaque jour par 200 cyclistes et 2 000 piétons, notamment par les habitants d'Andrésy et de Maurecourt qui franchissent l'Oise pour rallier la gare de Conflans-Fin-d'Oise (RER A).

©CD78/N.Duprey

LES MUREAUX

LES MUREAUX. Du coworking au Campus !

Propriété du Conseil départemental, le Campus situé à 30 min de la porte Maillot, au milieu d'un parc boisé de 17 hectares, met à la disposition des entreprises dynamiques, françaises et internationales des infrastructures exceptionnelles : un lieu de coworking, plus de 50 salles équipées high-tech, un auditorium de 220 places, un restaurant, un espace hébergement (213 chambres), un vaste parking et des installations sportives.

©CD78/N.Duprey

MONTIGNY-LE-BRETONNEUX

GUYANCOURT. L'école Zetkin s'agrandit

Le Département va subventionner la commune à hauteur de 525 000 € pour financer trois programmes dont le coût global s'élève à 1 633 540 € : restructuration de la cantine de l'école Zetkin qui accueillera les enfants à la rentrée, création de 3 salles de classe supplémentaires et le réaménagement du square de Boulingrin et de la place Seurat.

MAUREPAS

LE MESNIL-SAINT-DENIS. Création d'un centre de loisirs

La commune engage de grands travaux destinés à améliorer le cadre de vie des Mesnilois, avec un financement global du Conseil départemental à hauteur de 443 444 €. Parmi les constructions en cours, celle d'un centre de loisirs. Pour 2018, la commune s'enrichira d'un Relais d'assistantes maternelles ainsi que d'un Lieu d'accueil enfants-parents.

TRAPPES

©CD78/N.Duprey

ÉLANCOURT
Plusieurs travaux de réhabilitation en prévision

Le Département accompagne la commune à hauteur de 450 000 € pour la réalisation de trois opérations de réhabilitation destinées à améliorer le cadre de vie des Élancourtois : réhabilitation des maisons de quartier de la Villedieu et de l'Agiot ainsi que des vestiaires du stade Guy Boniface.

POISSY

POISSY. L'implantation du PSG est actée !
Depuis la signature fin mars du protocole d'accord entre le Département, le PSG et la Ville de Poissy, le futur centre prend forme. Installé sur le site de Poncy, le projet sera opérationnel pour la saison 2019-2020. Il comprendra, en plus du centre d'entraînement de l'équipe pro, une Académie de football, un club-house, un stade de 5 000 places et un gymnase pour le handball.

LE CHESNAY

LA CELLE-SAINT-CLOUD. Un centre aéré va être créé
La commune construit un centre aéré d'une capacité d'accueil de 15-20 enfants avec quatre salles d'activité. L'école Morel de Vindé sera rénovée. Le contrat avec le Département prévoit aussi un réaménagement de l'espace Victor Hugo et de la salle polyvalente afin de la rendre accessible aux personnes à mobilité réduite. Le Département subventionne à hauteur de 450 000 €.

MANTES-LA-JOLIE

MANTES-LA-JOLIE
C'est parti pour l'Habitat Jeunes !
Le Département a passé une convention avec l'association FJT Mantes Val de Seine. Le futur Habitat Jeunes sera ouvert à l'horizon 2019 Cours des Dames dans l'ex-maison du sous-préfet. Outre des chambres, il comprendra un incubateur start-up et un restaurant interentreprises.

©AU4G

SARTROUVILLE

SARTROUVILLE. L'école maternelle s'agrandit

Les travaux de l'extension de l'école maternelle Paul Langevin ont commencé cet été. Ils vont permettre de créer trois classes, une salle de motricité et une garderie pour les enfants d'élémentaire.

HOUILLES

MONTESSON
Le chantier de la voie nouvelle en bonne voie

Dans la plaine maraîchère, les travaux préparatoires de dévoiement de réseaux concessionnaires sont achevés. Les travaux d'aménagement de la voirie de la Voie nouvelle Sartrouville-Montesson commencent cet été.

©CD78/N.Duprey

LIMAY

GARGENVILLE
Une future résidence intergénérationnelle

La première pierre du programme « Jardins de Gargenville » a été posée le 18 mars. Ce programme, livrable au 2e trimestre 2018, comprendra 53 logements et une résidence intergénérationnelle avec logements fonctionnels, services à la demande et animations. Les appartements (du T1 au T3) auront des équipements spécifiques : volets roulants électriques, douche avec barres de maintien, toilettes surélevées...

VERNEUIL-SUR-SEINE

NOISY-LE-ROI. Rendez-vous aux Olympiades des villes amies

Les 16 et 17 septembre prochains, la commune organise avec Bailly et une dizaine de villes déjà inscrites les Olympiades des villes amies avec le soutien du Conseil départemental. Athlétisme, handisport, jeux ludiques, sports collectifs, tournoi de tennis..., deux journées toniques et conviviales qui mettront en compétition 32 équipes multidisciplinaires de 7 personnes.

VERSAILLES 2

VIROFLAY
Réhabilitation du club de tennis des Chaumières

Dans le cadre du contrat Départemental Équipement, le Département a accordé une subvention de 560 409 € pour réhabiliter le complexe de tennis des Chaumières composé de huit courts dont deux couverts. Le site se dote d'une nouvelle isolation thermique et phonique, de nouveaux éclairages et surfaces de jeu, de la couverture de 2 courts supplémentaires afin d'optimiser leur durée d'utilisation (automne et hiver).

SAINT-GERMAIN-EN-LAYE

SAINT-GERMAIN-EN-LAYE
Un projet « Culture et santé » à l'hôpital

Dans le cadre de l'appel à projets « Culture et accessibilité » du Département, la Ville développe une résidence artistique « Culture et santé » sur différents sites de l'hôpital de Saint-Germain-en-Laye. Les ateliers de danse et d'arts vivants vont permettre de favoriser l'accès à la culture aux personnes malades.

SAINT-CYR-L'ÉCOLE

© Ville de Saint-Cyr-L'École

SAINT-CYR-L'ÉCOLE. Le Bois Cassé est réparé

Un parcours sportif, une plateforme fitness connectée, un espace dédié au yoga et au tai-chi, un arboretum et des tables de pique-nique... Les aménagements réalisés au Bois Cassé, avec le soutien du Département, permettent aux habitants de se réapproprier ce parc forestier de 6 hectares qui domine la plaine de Versailles.

Loisirs et biodiversité au parc du Peuple de l'herbe

Officiellement inauguré fin juin, le parc du Peuple de l'Herbe, sur les bords de Seine à Carrières-sous-Poissy, est un immense lieu de découvertes, de promenades et de loisirs axé sur la préservation de la biodiversité. Il est distingué par le label européen Life+.

Aménagé sur 113 hectares d'une ancienne carrière et autour de deux étangs en bord de Seine à Carrières-sous-Poissy, le parc du Peuple de l'Herbe est maintenant ouvert au public. Ce vaste espace naturel ne ressemble plus du tout à la friche herbacée et arbustive qui se fermait peu à peu lorsque, en 2010, le projet a été lancé.
Un chantier pharaonique mené par le Département, propriétaire du lieu, en partenariat avec la communauté urbaine Grand Paris Seine & Oise et la Ville de Carrières-sous-Poissy, a transformé le site en un parc récréatif et paysager innovant. Le projet a même reçu l'aide de l'Europe à travers son programme de financement dédié à l'environnement (Life+).
Créé par l'agence TER, le parc est une invitation à faire une « escale entre Seine et nature » pour se faire surprendre par la variété des paysages, de la faune et de la flore, et par des points de vue inattendus à deux pas de la ville. **L.V.**

PRATIQUE

Maison des insectes, 718 av. M. Touboul à Carrières-sous-Poissy
Accès et stationnement gratuits
La Maison des insectes est ouverte au grand public à partir de septembre les mercredis et samedis (et du mardi au samedi pendant les vacances scolaires) de 14h à 18h.

1

© CD78/N.Duprey

2

© CD78/N.Duprey

3

1,7 km de quai de promenade, piste cyclable et zone piétonne

12,8 km de cheminements praticables pour les personnes à mobilité réduite

1 ha de zone de **pique-nique**

2,8 km de berges de Seine, dont 400 mètres de grève alluviale

+ de 23 000 arbres et arbustes plantés

Environ **200 000 plantes aquatiques**

2 ha de prairie fleurie sur le quai de promenade

6 radeaux flottants sur les étangs pour la tranquillité des oiseaux

77 bancs

16 chaises longues

1 257 m² de pontons

6 hôtels à insectes

1 tour à hirondelles

4 hibernaculums (gîte à petite faune : reptiles, amphibiens)

20 nichoirs à oiseaux et chauves-souris

« Le parc combine les qualités d'un parc paysager contemporain situé en bord de ville et celles d'un grand espace écologique en bord de Seine, immense espace ouvert. Une grève alluviale permet notamment aux visiteurs de descendre au plus près du fleuve par un remodelage des berges et de vivre au rythme des variations de niveau de la Seine. »

Michel Hössler
Associé fondateur de l'agence TER

5

©CD78/N.Duprey

LÉGENDES PHOTOS

1. Terrain de sport.
2. Chemin de promenade.
3. Grève alluviale.
4. Les mares.
5. Maison des insectes.
6. Observatoire.

©CD78/N.Duprey

4

©CD78/N.Duprey

6

©CD78/N.Duprey

Les travaux de l'été sur les routes départementales

Comme chaque année, les agents du Département profitent de la période estivale pour intervenir sur de nombreux secteurs du réseau routier départemental. Ils entretiennent et modernisent ainsi près de 1 600 km de routes.

À Saint-Nom-la-Bretèche, la seconde phase des travaux, présentée par le Vice-Président du Conseil départemental Jean-François Raynal sur la photo, consiste à aménager la voie de déviation de la RD 307.

©CD78/N.Duprey

Plaisir et Élancourt

Les travaux d'aménagement et de doublement de la RD 30, entre l'échangeur RN 12 et le rond-point du Petit Saint-Cloud, se poursuivent après la mise en service du tronçon qui passe sous le nouveau giratoire des Gâtines et sous le pont de la rue Jules Régnier. Des fermetures de nuit, avec mise en place de déviations, sont ponctuellement prévues.

Montesson

La voirie de **la voie nouvelle départementale,** entre Sartrouville et Montesson, commence à être aménagée au niveau des rues du 8 Mai 1945 et du 11 Novembre 1918. La vitesse est réduite et la circulation parfois soumise à alternat en dehors des heures de pointe.

Saint-Nom-la-Bretèche

Les travaux de la déviation de la RD 307 se déroulent au niveau du carrefour RD 307/RD 74 pour la réalisation du giratoire de raccordement avec la déviation. Une voie provisoire de contournement est mise en place.

Châteaufort

Pour renforcer un talus de la RD 938 et la chaussée entre Magny-les-Hameaux et Châteaufort, un chantier de quatre mois commence en juillet. Il nécessite la mise en place d'une circulation alternée pendant un mois, puis d'une déviation complète pendant une semaine en août. Les travaux se poursuivront sous alternat jusqu'à fin octobre.

Trappes

Trois mois de travaux commencent en septembre pour **aménager un giratoire, rue Paul Verlaine,** et installer une glissière de sécurité jusqu'au giratoire de l'Île de Loisirs. La rue Verlaine sera fermée pendant un mois, puis une circulation alternée (9h30-16h30) sera mise en place.
Des travaux de reprise sont également prévus sur les ouvrages portant les RD 36 et RD 912.

Poissy

Trois semaines de travaux sont programmées, entre juillet et août, pour reprendre la couche de roulement et les joints de chaussée du **pont de Poissy** (RD 190). Une ou deux voies de circulation devront être neutralisées.

Par ailleurs, la **sécurité va être améliorée sur le boulevard Robespierre** (RD 308), au droit des carrefours situés entre la rue de la Marne et la rue Saint-Sébastien. Prévoir des alternats de circulation jusqu'à fin août. Les débouchés de l'avenue du Maréchal Foch et du boulevard des Loges sur la RD 308 seront ponctuellement fermés avec mise en place d'une déviation au cours de deux nuits pour réaliser un plateau surélevé.

Ecquevilly

Pour **améliorer la sécurité sur la RD 113** hors agglomération d'Ecquevilly, au droit des carrefours avec la rue du Roncey, la rue des Alluets et la rue de Morainvilliers, des travaux sont programmés jusqu'à fin août. Le Département envisage une fermeture du débouché de la rue de Morainvilliers pendant deux semaines pour réaménager l'intersection. Un chantier programmé avec les agriculteurs et la mairie de Morainvilliers afin d'engendrer le moins de gêne possible pour les usagers.

Saint-Léger-en-Yvelines

Rénovation de la chaussée de la RD 936, entre la rue Octave Allaire et la Grande Rue (RD 138). La circulation est déviée jusqu'en septembre.

©CD78/N.Duprey

À Plaisir, une étape importante du chantier de la RD 30 a été franchie en mai avec l'ouverture de la section sous le giratoire des Gâtines et le pont de la rue Jules Régnier.

Dampierre-en-Yvelines

Rénovation de la chaussée de la RD 58 dans la traversée du hameau de Maincourt. La circulation est déviée jusqu'en septembre.

Rambouillet

De jour et parfois de nuit avec un sens de la circulation neutralisé (jusqu'en septembre), **le Département rénove la chaussée de la RD 150** ; entre le giratoire avec la RD 936 (rue Georges Lenôtre) et le giratoire d'accès au centre commercial Bel-Air, puis jusqu'au giratoire avec la rue Gustave Eiffel, et enfin jusqu'à la RD 936.

La déviation de la RD 307 permettra d'améliorer les conditions de circulation.

Septeuil

Circulation alternée jusqu'en septembre pour permettre la **rénovation de la chaussée de la RD 983,** entre les lieux-dits Petits Monts et Bois Lambert.

Neauphle-le-Château

Circulation alternée jusqu'en septembre pour permettre la **rénovation de la chaussée de la RD 11,** entre le carrefour avec la RD 134 et la rue Saint-Nicolas.

LA CARTE DES TRAVAUX SUR YVELINES-INFOS

Pour retrouver l'ensemble des chantiers de l'été sur les routes départementales, rendez-vous sur

yvelines-infos.fr

Le Département cultive sa fibre professionnelle

Depuis qu'il a relancé son réseau de fibre optique grâce au syndicat Yvelines Numériques fin 2015, le Conseil départemental a permis à près de 250 acteurs économiques yvelinois d'accéder au très haut débit.

C'est le nombre de zones d'activités desservies ou raccordées par Yvelines Numériques sur les 160 répertoriées dans le département.

140

Benoît Dufour est un homme heureux. Directeur général de la société Le Cèdre, spécialisée dans le recyclage de papiers de bureau, il a vu son quotidien transformé par l'arrivée de la fibre optique dans ses locaux. « *Nous avons trois centres de tri dans trois départements différents : le Val-d'Oise, le Val-de-Marne et, depuis un an, les Yvelines avec Buc,* explique l'intéressé. *Grâce au très haut débit, nous pouvons désormais réaliser des réunions en visioconférence et passer des appels téléphoniques à 3 ou 4 personnes. En simultané, que l'on soit en voiture ou au bureau.* »

250 entreprises déjà sous le charme

Comme lui, près de 250 entreprises yvelinoises ont rejoint le réseau départemental depuis sa reprise en main, fin 2015, par le Syndicat mixte ouvert (SMO) Yvelines Numériques. Le but de ce dernier : répondre aux besoins des sociétés en matière de très haut débit en proposant, à des tarifs modulés en fonction des besoins, un accès à des services innovants et un débit garanti.

En effet, à la différence des particuliers, généralement contraints au partage de débit, les entreprises bénéficient ici d'une fibre dédiée qui assure à la fois un débit optimal et une plus grande sécurité de l'information.

La société Covage exploite le réseau Yvelines Entreprises Numériques, en lien avec les 25 fournisseurs d'accès à Internet clients de ce même réseau.

« *Le déploiement de la fibre optique envers les entreprises est l'une de nos priorités,* assure Karl Olive, Vice-Président du Conseil départemental délégué au Numérique. *Il permet aux entreprises de se développer, d'être plus flexibles en termes d'organisation de travail et, globalement, plus compétitives.* »

Et la solution plaît puisque, d'ici à la fin de l'année, ce sont 400 entreprises qui devraient être sous contrat. **C.M.**

La performance du réseau Yvelines Entreprises Numériques permet notamment aux entreprises de regrouper sur un même réseau plusieurs services (accès Internet, téléphonie, visioconférence, vidéosurveillance, etc.).

ET VOUS, ÊTES-VOUS ÉLIGIBLE ?

Vous êtes une entreprise installée dans une zone d'activités desservie par la fibre départementale et vous souhaitez en bénéficier ? Testez votre éligibilité et rejoignez le Réseau d'initiative publique des Yvelines. Renseignements au 01 47 14 86 22 ou sur : **yvelines-thd.com**.

La viticulture renaît dans les Yvelines

©CD78/N.Duprey

Les pieds de vigne ont été plantés sur trois hectares à Davron cette année. À terme, la Winerie Parisienne veut s'étendre sur 26 hectares.

Le 16 mai, Pierre Bédier, Président du Conseil départemental, et les créateurs du chai urbain Winerie Parisienne ont planté à Davron les ceps du premier vignoble d'Île-de-France qui produira 7 000 bouteilles à l'hectare.

Sous un soleil cordial, au milieu des champs qui ondulent sous la brise, l'image est insolite : des vignerons piquent trois hectares de 16 000 pieds de vigne dans une chorégraphie bien rodée. Nous sommes à 25 km de Paris aux abords du pimpant village de Davron. Ici, un vignoble s'enracine de merlot, pinot noir, chardonnay et chenin. « *Cette nouvelle culture va apporter de la poésie dans la plaine de Versailles* », se réjouit Damien Guibout, maire de Davron.

Premiers crus en 2021

Des vignobles, il y en a dans les Yvelines. Mais il s'agit de « vignes franches », sans vocation économique, contrairement à celle de Davron. Celle-ci, unique en Île-de-France, va se déployer et produire ses premiers crus en 2021. « *Nous faisons le pari du Nord pour créer un style de vin nouveau, avec une typicité propre au lieu* », affirme Julien Brustis, œnologue et cofondateur de la Winerie Parisienne avec Adrien Pélissié et Julien Bengué.

Le retour d'une tradition et d'un art de vivre

Le Conseil départemental ne pouvait que soutenir le retour d'une tradition et d'un art de vivre sur son territoire. Il confirme son engagement auprès des agriculteurs et fait écho à sa politique de « *privilégier la création de richesses par l'entreprise* », insiste Pierre Bédier. **S.G.**

LES PARTENAIRES DU PROJET

- La Chambre d'agriculture.
- Le Conseil départemental via l'EPFIF qui assure le portage foncier.
- La SAFER qui est intervenue dans le processus de rétrocession des terres.

Pierre Bédier (à droite), le Président du Conseil départemental, et les trois fondateurs de la Winerie : Julien Brustis, Adrien Pélissié et Julien Bengué.

Le vignoble est composé de cépages de merlot, pinot noir, chardonnay et chenin.

QUI APPELER ?

• ALLÔ PMI (protection maternelle et infantile)

Pour prendre rendez-vous dans un centre de PMI, être renseigné(e)

0 801 801 078

Prix d'un appel local

• ALLÔ accueil petite enfance

Pour trouver une assistante maternelle proche de chez vous
Pour devenir assistante maternelle

0 800 857 978

Prix d'un appel local

• ALLÔ planification familiale

Pour s'informer, dialoguer, consulter des professionnels
(contraception, dépistage et traitement des IST*, interruption et suivi de grossesse...)

0 801 802 803

Prix d'un appel local

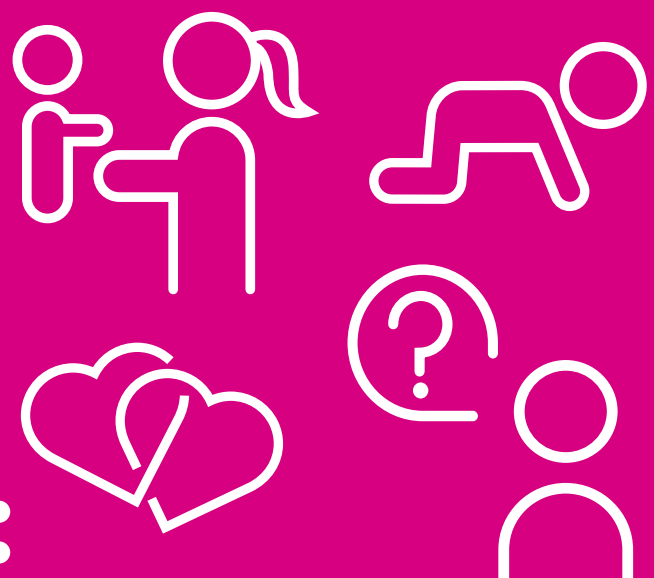

Des professionnels du Conseil départemental vous répondent
du lundi au jeudi de 8h30 à 17h30
le vendredi de 8h30 à 16h30

* infections sexuellement transmissibles

Yvelines
Le Département

yvelines.fr

Sabre exalte l'art de la table

Les couverts Sabre séduisent un grand nombre de clients prestigieux.

Francis Gelb et son épouse Pascale chamboulent depuis 1993 les plans de table traditionnels. Ces entrepreneurs d'Aigremont réinventent des objets simples de notre quotidien : les couverts. Leurs collections, élégantes et bigarrées, font pétiller les tables du monde entier, dont celle des Obama !

Issu d'une lignée d'orfèvres, Francis Gelb s'est émancipé de l'argenterie pour se lancer dans l'Inox chic et le carbone. Un pari fou tant sa vision des arts de la table était avant-gardiste. Et l'espace de création étroit : un manche de couteau ne fait guère plus de 12-13 cm selon les pays, alors le réinventer demande un sacré remue-méninges. « *Il faut oublier l'objet sinon l'inspiration ne vient pas* », concède Francis Gelb.

Pascale et Francis Gelb ont créé Sabre Paris en 1993, à Chatou, avant de s'installer à Aigremont cette année.

Pour nourrir leur créativité, les Gelb voyagent partout, s'abreuvent de paysages, de couleurs et de motifs qui se déclinent ensuite au gré de leurs collections : écaille de tortue, bambou et paille incrustée, toile de Jouy, Liberty ou carreaux Vichy. Les formes insufflent un art du « *mix and match* » qui fait mouche. Les rayures berlingot, les pois, les fleurs et damiers se déclinent en une palette arc-en-ciel à croquer, douce ou tonique.

Cinq savoir-faire par couvert

Les meilleurs artisans de Thiers et d'Italie travaillent avec l'entreprise yvelinoise. Ce que l'on ignore quand on tient un de leurs couteaux, cuillères ou fourchettes, c'est que pas moins de cinq artisans œuvrent : de l'estampage du métal aux façonnages et polissages des manches, de l'affûtage des lames aux assemblages et avivages de pièces, toute la tradition se courbe sur leurs couverts. Les manches sont en acrylique et teintés dans la masse afin qu'ils restent toujours brillants. Chaque création porte en elle « l'âme Sabre » que Francis Gelb résume en trois mots : « *Joyeuse, simple et élégante.* »**S.G**.

1 200 RÉFÉRENCES AU CATALOGUE

Sabre Paris emploie une vingtaine de personnes et réalise un chiffre d'affaires de près de 5 M€. L'entreprise exporte 50 % de sa production dont la moitié aux États-Unis.
Si elle a gardé quelques boutiques, dont celle de Saint-Germain-en-Laye, Sabre travaille essentiellement à la commande par Internet. La marque lance deux collections par an et a déjà écoulé près d'un million de couverts dans le monde.

Créations d'emplois : les Yvelines sur la bonne voie

©CD78/N.Duprey

Visite d'un chantier Bouygues à Buchelay.

Le Département insuffle une stratégie très volontariste pour lutter contre le chômage. La politique menée via son agence d'insertion ActivitY' donne des résultats encourageants, des milliers de personnes au RSA ayant retrouvé une activité durable. L'objectif pour 2018 vise 5 000 retours à l'emploi.

L'agence ActivitY' a fait du dispositif dit « clause d'insertion » un deal gagnant-gagnant en proposant aux entreprises des candidats finement sélectionnés et qui seront accompagnés et formés au cours de leur mission. Grâce à cette politique de coordination de l'offre et de la demande, 70 % des entreprises vont au-delà de leurs obligations légales et 65 % des candidats sont encore en contrat un an après être entrés sur la clause ! Les premiers bilans pour l'année 2016 sont encourageants : 422 000 heures réalisées en insertion, soit 905 candidats embauchés, 99 opérations engagées et la création de deux plateformes de formation aux métiers du BTP et une d'aide à la personne.

L'insertion sur la bonne voie

Les grands projets d'aménagement du territoire yvelinois et du Grand Paris ouvrent de belles opportunités d'insertion. À titre d'exemple : le chantier phare du prolongement du RER E (Éole) a fait l'objet d'une convention signée entre ActivitY', le Département et la SNCF/Éole. À la clé : 700 000 heures travaillées en insertion d'ici à 2024 !

En 2016, plus de 1 500 Yvelinois ont retrouvé un emploi via les contrats aidés. Pour maintenir ce cap, une enveloppe de 700 000 € est réservée à leur formation dans des secteurs aussi pourvoyeurs d'emplois que le BTP, l'aide à la personne, l'entretien des espaces verts. De nombreuses personnes ont aussi retrouvé un emploi par d'autres leviers efficaces : l'accompagnement global renforcé avec Pôle emploi, l'accompagnement des familles monoparentales suivies par la CAF... Une dynamique bien lancée qui maintenant vise à diversifier les filières d'embauche pour toucher davantage de candidats. **S.G.**

BOUYGUES SOUTIENT L'INSERTION PAR L'EMPLOI

Fin mai, Bouygues habitat social a accueilli en visite sur un chantier de Buchelay une dizaine de jeunes de Mantes-la-Jolie pour les sensibiliser aux métiers de la construction et préparer des recrutements très prochains sur cette opération d'envergure initiée par le bailleur social ICF habitat prévoyant 1 800 heures d'insertion.

Selfeden : l'agriculture hors-sol 2.0

Pierre Plévin (à gauche) et Pierre Foullon ont lancé l'entreprise Selfeden en octobre 2016.

C'est en octobre 2016 qu'est née la société Selfeden. À la tête de la start-up, deux entrepreneurs yvelinois de 25 ans qui souhaitent démocratiser une agriculture plus écologique.

La culture hors-sol a de l'avenir. C'est en tout cas le parti pris de Pierre Foullon et Pierre Plévin, les fondateurs de Selfeden. « *Nous avons créé des solutions connectées pour mesurer et contrôler un environnement en microfermes* », explique Pierre Plévin. L'idée est de faciliter la production : après le calcul de paramètres dans l'air et l'eau, ils proposent de piloter des actionneurs (lumière, chauffage, ventilation…) pour améliorer les rendements et prévenir les éventuelles difficultés techniques.

Les premiers pas

Les deux ingénieurs de l'Estaca, école située à Saint-Quentin-en-Yvelines, ont commencé à travailler le sujet lors d'un projet de fin d'études. « *Entre nous, il existe une complémentarité,* poursuit Pierre Plévin. *Toutefois, les débuts n'ont pas été une sinécure mais nous avons fini par trouver un financement qui nous a permis d'avancer sur des prototypes. Dorénavant nous visons la préindustrialisation dès cet été pour vendre nos produits à des bêta-testeurs. Un passage obligatoire avant la commercialisation auprès du grand public et des professionnels.* » Pour atteindre ces objectifs, ils recherchent d'ailleurs de nouvelles subventions.

Une implantation dans les Yvelines

Pour affronter ces premiers mois d'existence, les entrepreneurs peuvent compter sur leur présence pendant deux ans chez SQY Cub, un incubateur à Guyancourt inauguré en décembre 2016. « *Ici, nous profitons entre autres d'un accompagnement et nous pouvons échanger avec d'autres chefs d'entreprise,* conclut le cofondateur. *Être dans les Yvelines est logique puisque nous y vivons et que nous pouvons tirer parti de l'Estaca à proximité.* » Quoi qu'il en soit, ils recueillent déjà le fruit de leur travail. Ainsi, fin mars 2017, Selfeden a reçu le prix de la start-up innovante dans la catégorie Talents lors de la 2e Grande Soirée des entrepreneurs au siège de Bouygues Construction lui aussi à Guyancourt. Autre signal positif : les effectifs devraient bientôt être renforcés pour atteindre quatre collaborateurs en 2018. À suivre donc. **M.C.**

ZOOM SUR LA CULTURE HORS-SOL

La culture hors-sol, encore baptisée hydroponie ou hydroculture, consiste à faire pousser des végétaux sans terre. Réputée économique et écologique, elle pourrait pallier dans le futur certains problèmes liés à l'agriculture traditionnelle comme l'utilisation massive d'engrais et d'eau. Elle réunit diverses techniques comme l'aquaponie qui mixe la culture de plantes et l'élevage de poissons, les excréments servant alors de fertilisant naturel pour cultiver les végétaux.

LA NATURE S'INVITE EN VILLE

©CD78/N.Dupreu

Dans le quartier de la Croix Bonnet à Bois-d'Arcy, le canal artificiel qui recueille les eaux pluviales est devenu une zone de protection de la biodiversité inscrite zone naturelle d'intérêt écologique faunistique et floristique.

Des moutons à la place des tondeuses, des jardins partagés, des écoquartiers avec des toits végétalisés, des aménagements paysagers pédagogiques, une gestion de l'eau écologique… La nature émoustille les villes où les habitants la réclament. Le bétonnage de l'urbanisation galopante a fait long feu.

Depuis de nombreuses années, le Conseil départemental encourage un développement équilibré de son territoire pour répondre à la fois aux besoins des habitants en matière de logements et de transports mais aussi à la nécessité de préserver les espaces naturels de son territoire. Objectif : favoriser la biodiversité, encourager une agriculture de proximité et renforcer la qualité de vie et l'attractivité des Yvelines, le poumon vert de l'Île-de-France.

Le Val Fourré tendance green

La cité se métamorphose. Le secteur nord – qui s'étend sur 52 hectares enclavés entre bois, Seine et Mantes-la-Jolie – a obtenu le label d'ÉcoQuartier en 2015. D'ores et déjà, le quartier retrouve une respiration.

Emblématique des années 1970, frappé par la déshérence économique, le Val Fourré était devenu synonyme de bétonnage sans âme, de logements dégradés et de ménages précaires. Aujourd'hui, sa physionomie change. Le Val Fourré ne tourne plus le dos à la Seine. « *Au contraire, notre ambition est d'ouvrir le quartier sur le fleuve et les coteaux alentour. Pour cela nous avons fait intervenir des équipes d'urbanistes et de paysagistes qui ont œuvré ensemble sur le projet* », explique Florence Salmon, Chef du projet Renouvellement urbain du Val Fourré à la direction Politique de la ville de la communauté urbaine Grand Paris Seine et Oise.

Après les réparations...

Des années ont été nécessaires pour « réparer » le Val Fourré : 13 des 22 tours ont été démolies, près de 3 000 logements réhabilités. Un mail arboré relie la Seine au quartier des Peintres-médecins, les parkings sont limités pour laisser place à des aires verdoyantes. « *Nous avons repensé la trame urbaine et l'espace public, créé des cœurs d'îlots végétalisés, construit un pôle nautique* », précise Florence Salmon.

... le développement durable !

Réalisation majeure du projet, la mise en place d'une chaufferie biomasse qui pourrait se développer hors du quartier. Le traitement des eaux pluviales a mené à la création d'une darse paysagère. Les roseaux filtrent les eaux et ce bassin agrémenté de plantes endémiques engendre une biodiversité (grenouilles, libellules...) agréable. Il a aussi été créé un « jardin pirate », sorte de jardin potager mis à la disposition des habitants. Le parvis de la mosquée a été requalifié et s'orne désormais de palmiers. On le voit, peu à peu le nom même de « Val Fourré » refait sens. **S.G.**

LE DÉPARTEMENT TRÈS ENGAGÉ AUPRÈS DES TERRITOIRES PRIORITAIRES

Depuis plus de dix ans, le Département mène une vraie politique de soutien à la rénovation urbaine sur les territoires prioritaires et stratégiques. L'objectif est de leur redonner attractivité, mixité sociale, emplois... Dans le cadre du Nouveau programme national de renouvellement urbain, l'Agence nationale pour la rénovation urbaine (ANRU) a désigné 4 projets d'intérêt national qui concentreront le plus gros des investissements : Mantes-la-Jolie, Les Mureaux, Sartrouville et Trappes. Quatre autres projets classés d'intérêt régional bénéficieront aussi d'aides : Chanteloup-les-Vignes, Limay, Plaisir et La Verrière.

Le quartier des Peintres-Médecins.

©Ville de Mantes-la-Jolie

Hervé Gay, Directeur général de Citallios

« Préserver les espaces naturels est une volonté collective »

Le Directeur général de Citallios à Rocquencourt où l'aménageur a participé à la réalisation de la ZAC Cœur de Bourg.

©N.Gallon

Le Parc Molière aux Mureaux.

Mettre la nature en ville, est-ce une priorité ?

Il s'agit d'être pragmatique en prenant en compte tous les aspects du développement durable : social, économique et environnemental. On obtient ainsi des quartiers agréables à vivre, avec des parcs et jardins qui limitent l'imperméabilisation des sols, et des couloirs écologiques où la biodiversité est favorisée. Mais chaque quartier doit être traité de manière spécifique, avec les élus.

S'agit-il de répondre à des contraintes ou à une attente ?

L'absorption des eaux pluviales, par exemple, peut être résolue de différentes manières. Les espaces verts sont un des moyens, moins onéreux qu'un bassin de rétention. Mais ça répond avant tout à une attente sociale.

Aux Mureaux, les aires de jeux du parc Molière ont été dessinées avec les habitants. Et l'aménagement a permis d'ouvrir à l'air libre le ru d'Orgeval. Dans tous les quartiers de rénovation urbaine, la nature est très importante car elle permet de montrer la qualité des espaces publics. Et les espaces publics de qualité sont respectés par les habitants.

Concevoir la ville autrement

Le bétonnage, c'est donc fini ?

Citallios est profondément convaincu qu'il faut concevoir la ville autrement que dans les grandes périodes de bétonnage. Bien sûr, c'est avant tout la responsabilité des élus d'exprimer la vision qu'ils ont de leur ville. Nous ne les conseillons pas en termes de densité, mais dans tout ce qu'il y a autour : mixité des habitants, mixité des activités et des équipements publics. Et, effectivement, nous conseillons d'introduire la nature dans la ville.

Les maires sont nombreux à s'engager dans le renouvellement de leur territoire, contrairement aux idées reçues. En revanche, ils ne veulent pas construire n'importe comment et surtout pas dans une optique quantitative.

Préserver les espaces naturels, c'est aussi construire la ville sur la ville…

C'est toujours plus complexe que de construire sur un terrain vierge. Néanmoins, cette volonté de préserver les espaces naturels est collective. Et puis, si on ne redéveloppe pas les quartiers existants, les équipements publics pour lesquels les communes ont investi ne seront plus utilisés.

Mais la nature en ville, ce n'est pas seulement les parcs et les jardins publics. À Rocquencourt, nous avons travaillé avec le promoteur pour qu'il intègre des espaces verts dans les espaces privés, en cohérence avec les espaces publics. C'est aussi le cas dans des zones très urbaines comme l'écoquartier d'Issy-les-Moulineaux.

L.V.

CITALLIOS, L'AMÉNAGEUR DES YVELINES ET DES HAUTS-DE-SEINE

Né en septembre 2016 de la fusion des quatre SEM (sociétés d'économie mixte) d'aménagement des Yvelines et des Hauts-de-Seine, Citallios regroupe aujourd'hui 96 salariés engagés dans un accompagnement personnalisé des élus bâtisseurs.

Le potager partagé et l'épicerie solidaire animent le village

En moins de 18 mois, le potager partagé et l'épicerie solidaire créés par une poignée d'habitants de Châteaufort ont fédéré plus de 300 des 1 500 habitants du village.

©CD78/N.Duprey

4 000 m² de terrain sont à la disposition de l'Épi Castelfortain.

©CD78/N.Duprey

Le Département a organisé une visite-conférence à Châteaufort pour les jardiniers des communes yvelinoises.

Il s'en crée un peu partout dans les Yvelines. Un bout de terrain disponible, privé ou mis à disposition par la ville, et les jardiniers en herbe s'essayent à l'agriculture biologique, à la permaculture et à l'agroécologie. Popularisées par le mouvement Colibris, ces techniques donnent des potagers qui allient productivité, efficacité, protection et régénération de l'environnement naturel.

À Châteaufort-en-Yvelines, c'est sur un terrain de 4 000 m² au cœur du village que le potager partagé se développe depuis janvier 2016. Il est couplé à une épicerie non commerciale, associative et participative, qui propose à ses membres des produits locaux ou bio à prix coûtant. L'idée a germé dans l'esprit de quelques élus et habitants qui cherchaient à pallier le manque de commerces de proximité dans le village. Résultat : plus de 300 adhérents en 18 mois.

Des produits locaux ou bio à prix coûtant

Pour un village de 1 500 habitants, le succès est remarquable. « *C'est incroyable le lien qui s'est créé entre nous,* se réjouit Dorothée. *Ce n'est pas une mode mais une réelle prise de conscience autour d'une idée simple : sauver la planète. On contribue en polluant moins et en mangeant local.* »

Chaque adhérent de l'Épi Castelfortain doit mettre les mains dans la terre ou participer à la gestion de l'épicerie au moins deux heures par mois. En échange de cette contribution, il reçoit sa part de fruits, légumes et aromates et peut acheter les produits des 32 fournisseurs de l'épicerie, comme la ferme de Coubertin ou la brasserie de Chevreuse.

« *Le développement est viral pour ce type de projet,* poursuit Alain. *Quelques clics sur le site Internet et l'association s'anime toute seule ou presque. Le plus dur est de comprendre que c'est possible. On n'est plus habitué à tant de simplicité. À part un terrain et un local, on n'a besoin de rien pour commencer et pas d'objectif commercial à atteindre pour que ça marche.* »

L'Épi Castelfortain a reçu en mai dernier l'une des visites-conférences organisées par le Département pour les agents des Espaces verts des Yvelines (lire p. 29). Présente sur place, Joséphine Kollmannsberger, Vice-Présidente déléguée à l'Environnement, s'est montrée impressionnée. « *Il est réjouissant de voir un tel projet fédérer autant de monde,* a-t-elle confié. *Ça confirme que la demande de la population sur ce sujet est forte, et pas seulement dans les villages.* » **L.V.**

©CD78/N.Duprey

L'épicerie solidaire où Dorothée, adhérente de l'association, peut acheter des produits à prix coûtant.

L'écopâturage grignote du terrain

En milieu urbain et périurbain, l'écopâturage se substitue peu à peu à l'entretien mécanisé des espaces verts. Prairies, pelouses, talus, friches et zones humides offrent aux « débroussailleuses sur pattes » un garde-manger appréciable.

Des moutons d'Ouessant, des brebis rouges du Roussillon, des ânes du Berry, des chèvres poitevines, seuls ou en cheptel, grignotent et mâchouillent de bon cœur les étendues herbues. Autour des mairies, des hôpitaux, des sites industriels, sur les talus le long des rails, les sympathiques animaux domestiques tondent. Fini (enfin presque) les pétarades des tondeuses, l'odeur du gasoil et le vrombissement des aspirateurs de déchets végétaux. Retour à une gestion traditionnelle, douce et plus économique de nos espaces.

©CD78/N.Duprey

Les moutons du Domaine de Madame Elisabeth, à Versailles.

Économique et écologique

Un peu partout dans les Yvelines, de Villepreux à Saint-Germain-en-Laye, en passant par Plaisir, Magny-les-Hameaux ou encore Neauphle-le-Château, l'écopâturage se glisse entre les murs. Du printemps à l'automne, les animaux animent la vie locale. Les municipalités y trouvent bien des avantages : économiques et surtout écologiques tant ce mode de gestion favorise la biodiversité, réduit l'impact carbone, tend vers le zéro déchet. Enfin, l'écopâturage recrée une forme de convivialité, on emmène les enfants voir les animaux, ils adorent !

De plus en plus d'entreprises d'entretien des espaces verts offrent un service d'écopâturage. À regarder le nombre de petites annonces pour recruter des « jardiniers-bergers », on devine que cette activité a dépassé l'effet de mode. Elle s'ancre durablement dans nos cadres de vie. **S.G.**

« Villes et villages fleuris » est devenu un label

Terminé le concours d'ornements ! Pour décrocher un pétale au concours des « Villes et villages fleuris », il ne suffit plus d'avoir un joli parterre de fleurs à l'entrée de la ville. Le VVF fait désormais la promotion d'un développement urbain équilibré et la labellisation répond à un guide de bonnes pratiques environnementales.
Il propose ainsi aux élus et aux jardiniers communaux des formations, et des visites de réalisations exemplaires, comme le potager partagé de Châteaufort (lire p. 28). Objectif : créer un réseau collaboratif.
Le Département peut s'appuyer sur les compétences de ses services (eau, patrimoine naturel, écologie urbaine et innovation). Et ça fonctionne : plus de 150 personnes ont participé aux formations sur les pratiques durables, et quasiment autant au cycle de découvertes.
Chaque année, plus d'une centaine de communes s'inscrivent au concours des «Villes et villages fleuris», un engouement qui confirme l'intérêt pour les projets urbains de nature en ville. **L.V.**

Le labyrinthe fleuri de Sartrouville, primé en 2016 pour son caractère innovant.

Espaces sensibles : ouvrir la nature à la population

© Agence TER/A.Petzold

À Carrières-sous-Poissy, le parc du Peuple de l'Herbe (lire p. 14-15).

De la forêt de Pinceloup (Clairefontaine) au bois de Sainte-Apolline (Plaisir), en passant par le site de Port-Royal (Magny-les-Hameaux) et jusqu'au Bout du Monde (Épône), les Yvelines comptent 70 espaces naturels sensibles (ENS) dont une vingtaine font l'objet d'un programme de valorisation pour l'accueil du public et l'écologie. Premier département à adopter un schéma des espaces naturels, dès 1994, les Yvelines mènent une politique d'acquisition pour préserver ces espaces et les ouvrir au public, sauf lorsque le milieu naturel est trop fragile.

70 000 hectares de surfaces boisées

2 850 ha ont ainsi été acquis par le Département depuis 1990, à l'image du bois du Rocher à Jouy-en-Josas (7,6 ha) ou, plus emblématique encore, des 113 ha du parc du Peuple de l'Herbe (lire p. 14-15) à Carrières-sous-Poissy. Ce dernier illustre l'orientation prise par le Conseil départemental : offrir des espaces de pleine nature aux populations les plus carencées, en particulier dans les secteurs urbains et périurbains.

©CD78/N.Duprey

Balade à vélo du côté de Chevreuse.

Et il y a de la marge puisque 85 % du territoire yvelinois est composé d'espaces naturels et agricoles, dont 70 000 ha de surfaces boisées. Il est à noter que le Département finance également l'Office national des forêts pour améliorer l'accueil du public dans les forêts domaniales. **L.V.**

©CD78/N.Duprey

Les itinéraires Véloroutes voies vertes se développent.

DES LIAISONS DOUCES POUR MIEUX VISITER

Si le vélo est désormais intégré dans tous les projets d'aménagement routier comme un moyen de transport à favoriser, il reste avant tout le plus adapté à la promenade bucolique. C'est pourquoi le Département développe les itinéraires Véloroutes Voies vertes sur son territoire comme il l'a fait pour les itinéraires de randonnées pédestres ou équestres.
Les aménagements autour de l'axe Seine sont particulièrement privilégiés pour, à terme, créer une liaison continue des Hauts-de-Seine à la Normandie. Les projets de passerelle pour piétons et vélos entre Mantes-la-Jolie et Limay, et entre Poissy et Carrières-sous-Poissy, entrent dans ce chemin de Seine à développer en partenariat avec le SMSO (syndicat d'aménagement des berges).

Le bois s'enracine dans l'habitat

Le coût de l'énergie et la législation favorisent l'émergence de nouvelles pratiques en matière de construction. Le Département encourage le développement des écomatériaux comme le bois, une filière à fort potentiel sur notre territoire.

La meulière orangée et le gypse blanchâtre forgent depuis le XIXe siècle la personnalité du bâti des Yvelines qui n'avait qu'à puiser dans les sols pour les extraire. Aujourd'hui, c'est le bois qui tend à prendre racine dans nos constructions et réhabilitations de bâtiments. La filière est prometteuse – notamment en Val de Seine – non seulement pour ce qu'elle apporte à l'écoconstruction mais aussi en termes d'emplois nouveaux.
Ici et là, des toitures végétalisées, des façades en bardeaux, des ossatures boisées. Du pavillon au centre commercial Marque Avenue, en passant par une résidence versaillaise pour étudiants ou la piste du Vélodrome national de Saint-Quentin-en-Yvelines, le bois habille les constructions. C'est design mais surtout naturel, renouvelable, et fait chuter les factures d'énergie. **S.G**.

©CD78/N.Dupreÿ

À Versailles, la résidence étudiante « La Fresque », financée pour partie par le Département, est dotée d'une structure et d'un habillage de façade en bois.

La gestion de l'eau coule de source

À Nézel, depuis 2013, les eaux usées sont traitées par les plantes. À l'entrée du village, la station d'épuration ressemble d'ailleurs à une serre horticole. Pas de bruit, pas d'odeur. Pourtant, sous les plantes, les eaux usées passent de bassin en bassin et ressortent avec une qualité supérieure à celle exigée par la réglementation européenne. « La Mauldre » peut couler tranquille juste à côté, les eaux usées sont bien traitées.
Avec 600 km de cours d'eau dans les Yvelines (dont 100 km de Seine) et des nappes phréatiques stratégiques en sous-sol, l'enjeu de la qualité de l'eau est primordial pour le Département. La plupart des stations d'épuration ont été remises aux normes ou créées depuis plus de 20 ans. C'est le réseau de collecte qu'il reste à améliorer pour éviter les rejets directs vers le milieu naturel.
Sur la base du diagnostic de l'Agence de l'eau Seine Normandie, le Département a dégagé une enveloppe de 25 M€ sur cinq ans pour mettre en place un Schéma départemental de l'eau. Objectifs : définir les priorités territoire par territoire pour soutenir les collectivités dans leurs projets d'assainissement et d'entretien écologique des milieux aquatiques. **L.V.**

Traitement des eaux usées par les plantes à Nézel.

LE CONSEIL D'ARCHITECTURE POUR PARTENAIRE

Préserver le patrimoine naturel et urbain, favoriser l'innovation environnementale, promouvoir un urbanisme durable et renforcer la qualité des bâtiments sont les objectifs partagés par le Département et le Conseil d'architecture, d'urbanisme et de l'environnement (CAUE) des Yvelines. Ce dernier mène des missions de conseil, d'information et de formation auprès des collectivités.

Le Vélodrome national de Saint-Quentin-en-Yvelines

Cyclisme sur piste, BMX

© Patrick Pichon - FFC

Le Golf national de Saint-Quentin-en-Yvelines

Golf

©Le Golf National

LES YVELINES SOUTIENNENT PARIS 2024

©N. Duprey - CD78

La colline d'Élancourt

VTT

©Christian Milet - Château de Versailles

Le Château de Versailles

Sports équestres, penthatlon moderne

Le **13 septembre 2017**, le CIO choisira la ville hôte des Jeux Olympiques et Paralympiques de 2024.
4 sites sont sélectionnés dans les Yvelines pour accueillir des épreuves majeures. Par leur **rayonnement international**, ils contribuent largement à la force de la candidature française.
Département le plus sportif d'Île-de-France, les Yvelines sont heureuses de soutenir Paris 2024.

PARIS
Ville candidate
Jeux Olympiques de 2024

Yvelines
Le Département
SITE HÔTE

Quand la musique déclenche les rires

©CD78/N.Dupuy

À la Maison d'Accueil Spécialisé (MAS) Léon Herz d'Ecquevilly, l'atelier de musicothérapie mené auprès d'un groupe d'adultes handicapés est un moment de joie partagée.

Implantée dans un parc de 4,5 hectares, la MAS Léon Herz d'Ecquevilly accueille des adultes en situation de handicap depuis plus de 20 ans. Polyhandicapés, malades psychiques ou mentaux, ils sont une quarantaine de résidents à avoir besoin d'une surveillance continue, de soins et d'une aide dans les gestes du quotidien.

Un moment de plaisir et un soin thérapeutique

Géré par l'association Handi Val de Seine, l'établissement dispose d'une équipe confirmée et d'équipements de pointe pour accompagner les résidents et chercher continuellement à améliorer l'état de santé, le bien-être et l'autonomie de chacun. L'atelier hebdomadaire de musicothérapie, en particulier, donne des résultats spectaculaires. « *C'est à la fois un moment de plaisir et un soin thérapeutique,* raconte Virginie Moreira, de l'association Handi Val de Seine. *Les résidents expriment plus facilement leur sensibilité. Ils parviennent à communiquer grâce à la musique.* »
Soutenue par le Département et l'Agence régionale de santé Ile-de-France, l'association Handi Val de Seine gère 14 établissements et services dans les Yvelines, de la petite enfance à l'adulte vieillissant orientés par la Maison départementale des personnes handicapées. **L.V.**

EN BREF

LA CARTE « MOBILITÉ ET INCLUSION » EST ACTIVE

Elle remplace, dans toute la France, les cartes d'invalidité, de priorité et de stationnement depuis le 1er juillet. Dans les Yvelines, la carte « mobilité et inclusion » est mise en place depuis le 1er juin.

AUTISME : UN ÉTABLISSEMENT À MEULAN EN 2020

Le centre hospitalier de Meulan - Les Mureaux va accueillir en 2020 un foyer d'accueil médicalisé de 66 places pour les autistes et 50 places pour les troubles psychiques, un service d'accompagnement médico-social pour adultes handicapés de 42 places et de 2 pôles pour accompagner les enfants, adolescents et adultes sans solution pérenne. L'appel à projets a été lancé conjointement par les départements des Yvelines et des Hauts-de-Seine pour réduire les départs non souhaités vers la Belgique.

12 000 ABONNÉS À LA TÉLÉASSISTANCE

Pour lutter contre l'isolement et améliorer le quotidien des personnes âgées ou en situation de handicap, Yvelines Écoute Assistance propose un service de téléassistance accessible 24h/24 et 7 jours/7. 12 000 utilisateurs bénéficient de ce dispositif qui coûte 7,04€ par mois (dont 1,64€ pris en charge par le Département).
www.yvelines.fr/teleassistance

ILS SÉCURISENT VOS TRAJETS, SÉCURISEZ LEUR TRAVAIL.

Yvelines
Le Département

yvelines.fr

Astrid Guyart, des JO à Jo

Fleurettiste et ingénieure aérospatiale, Astrid Guyart est aussi une jolie plume. Elle signe une série épatante d'albums pour les jeunes sur les vertus du sport, les rencontres et le partage au-delà des performances. Un nouveau défi qu'elle relève haut la main.

Cette trentenaire énergique et souriante qui a grandi au Vésinet n'en finit pas de surprendre. Au fleuret, elle a raflé des tas de médailles et remporté de superbes titres de vice-championne du monde et d'Europe. Elle a été sélectionnée pour trois Jeux (Pékin, Londres et Rio) et, cet été, elle part en Allemagne, aux championnats du monde d'escrime. Beau palmarès dont on pourrait se contenter.

Mais Astrid est comme ses lames de fleuret, bien trempée. Elle regarde toujours plus loin, en l'occurrence plus haut, depuis qu'elle construit des fusées chez Airbus Safran Launchers aux Mureaux. Sur le site d'Ariane 5. Rien que ça… On pourrait s'arrêter là. Mais non, pas avec Astrid Guyart qui ajoute à son CV premium la ligne auteur d'albums pour la jeunesse. « *En voulant offrir un livre à ma nièce sur le sport, je n'avais rien trouvé sur l'imaginaire et les ressentis du sport, j'ai donc décidé de lui en écrire un.* »

Championne d'escrime, comme son frère Brice Guyart, Astrid est aussi ingénieure aérospatiale et désormais auteur jeunesse.

Éveiller l'imagination autour du sport

Trois albums ludiques et illustrés et un quatrième en projet, la plume d'Astrid enchante les jeunes de 6 à 10 ans. Ils mettent en scène Jo (clin d'œil aux Jeux olympiques), qui dans chaque opus rencontre un enfant de son âge qui deviendra un grand champion.

Derrière ce fil rouge, l'intention de l'auteure est de faire rêver par le sport et d'en montrer les vertus : « *Dans chaque histoire, Jo fait des rencontres qui lui font découvrir des ressources morales insoupçonnées et le portent dans son développement personnel.* » Et qui mieux que Jo pour enflammer Paris 2024 dont, évidemment, Astrid est une fervente supportrice ? **S.G.**

DES ALBUMS SUR L'ÉPANOUISSEMENT PAR LE SPORT

Les trois albums *Les Incroyables Rencontres de Jo* tirés à 5 000 exemplaires chacun et au prix de 9,90 € sont édités au Cherche Midi ; textes d'Astrid Guyart, dessins d'Olivier Loyen.

- *Jo, haut perché* ou *Les Incroyables Rencontres de Jo avec Vanessa* : la première histoire met en scène Vanessa Boslak, vice-championne du monde du saut à la perche en 2012.
- *Le Face-à-Face de Jo* ou *Les Incroyables Rencontres de Jo avec Brice* : album sur l'escrime et le double champion olympique de la discipline (et frère d'Astrid).
- *Le Rebond de Jo* ou *Les Incroyables Rencontres de Jo avec Emmeline* (alias Emmeline Ndongue, vice-championne olympique de basket avec l'équipe de France aux JO de Londres).

> « Ah ! Le RER C, c'est toute ma jeunesse ! »

©Chris Schwagga

Gaël Faye, l'écrivain rappeur

Révélation littéraire de l'année 2016 pour son premier roman « *Petit Pays* », le franco-rwandais Gaël Faye est aussi un rappeur, auteur-compositeur, qui a passé son adolescence dans les Yvelines, entre Versailles et Saint-Quentin-en-Yvelines.

En tournée depuis la sortie de *Rythmes et Botaniques*, Gaël Faye est passé par Mantes-la-Jolie au mois d'avril. Dans le hall du CAC Georges-Brassens, l'artiste attend la livraison d'un piano pour poursuivre la répétition. Une lectrice de *Petit Pays* vient demander un autographe, une autre cherche des places pour le concert du soir, qui affiche complet. C'est la rançon du succès. Les prix remportés l'an dernier pour son premier roman sont passés par là.

Atelier de rap à Voisins-le-Bretonneux

L'évocation romanesque de son enfance au Burundi, marquée par la guerre civile au Rwanda et le génocide des Tutsi, a marqué l'année littéraire 2016. Mais c'est en tant que musicien, rappeur, auteur, compositeur et interprète que Gaël Faye tourne en France et ailleurs cette année. Et le rap, il l'a découvert dans les Yvelines, à l'adolescence.

« *J'ai commencé à écrire à l'âge de 11 ou 12 ans au Burundi,* confie-t-il. *Au lycée Jules-Ferry, à Versailles, j'avais un copain qui dansait dans une maison de quartier à Voisins-le-Bretonneux. J'y suis allé et il y avait un atelier de rap. C'est comme ça que j'ai transformé mes écrits, qui étaient plutôt de la poésie au départ.* »

L'aventure musicale est lancée entre Versailles et Saint-Quentin-en-Yvelines. « *Ah ! Le RER C, c'est toute ma jeunesse !* » rigole Gaël Faye. Il a presque quitté son air timide. Il raconte son premier groupe, vainqueur d'un tremplin au Scarabée, à La Verrière. « *C'est une période qui a beaucoup compté. On avait même trouvé un producteur, à Trappes, et enregistré des mix-tapes, des compilations. Après, je suis parti à Londres…* »

Les auteurs africains à Saint-Quentin

De ses années yvelinoises, Gaël Faye a retenu autre chose que le choc de son arrivée en provenance du Burundi. « *La ville, les gens, les saisons… Tout changeait. L'adaptation, le racisme, l'anonymat aussi. C'est une particularité des grandes villes, on peut rapidement être anonyme.* » Il se souvient d'une prof de français du collège Raymond-Poincaré, en classe de 3e. « *J'ai gardé mes dissertations de l'époque à cause de ses commentaires personnels qui m'ont permis de prendre confiance en moi et en mon écriture.* »

Et puis il y a la bibliothèque de Saint-Quentin-en-Yvelines et son rayon littérature africaine et antillaise. « *J'y ai découvert les grands auteurs qui m'ont marqué : René Depestre, Aimé Césaire… Comme je n'avais pas d'argent, j'y étais toujours fourré.* »

La sortie de *Petit Pays* a ravivé les contacts de son adolescence. « *Je n'ai pas encore pris le temps de répondre à tout le monde* », regrette l'écrivain qui est parti vivre au Rwanda depuis deux ans. Le poète est pourtant prolixe. Il annonce déjà la sortie d'un nouvel album l'an prochain. « *J'ai peur de ne pas dire tout ce que j'ai envie de dire, de créer, à temps. Écrire, ça me rassure.* » Et ça fait du bien à ses lecteurs. **L.V.**

CINQ DATES

1982
Naissance au Burundi, d'un père français et d'une mère rwandaise.

1995
Après le déclenchement de la guerre civile au Rwanda, sa famille s'installe à Versailles.

2008
Après des études de finances, et deux années à Londres il revient en France pour se consacrer à la musique et à l'écriture.

2013
Premier album solo, Pili-pili sur un croissant au beurre, sur le label Motown France.

2016
« *Petit Pays* », son premier roman, est publié chez Grasset. Il remporte, entre autres, le Prix roman Fnac et le Goncourt des lycéens.

IL JOUE AUX FRANCOFOLIES

En tournée jusqu'à la fin du mois de juillet, Gaël Faye est annoncé au Festival des Francofolies de la Rochelle le 14 juillet. Pour suivre toute l'actualité de l'artiste, rendez-vous sur **www.gaelfaye.com**

LES YVELINES FONT LEUR CINÉMA

Du 18 août au 02 septembre 2017

Des séances gratuites en plein air dans 24 communes

Plus d'infos sur yvelines.fr/cinema

Yvelines
Le Département

yvelines.fr

Yvelines : 3, 2, 1, moteur… ça tourne !

Si Tom Cruise était à Paris récemment pour jouer des scènes de *Mission Impossible 6*, la Ville lumière n'est pas la seule à accueillir des stars de cinéma et de séries TV. Et comme toutes les terres franciliennes, les Yvelines tirent parfaitement leur épingle du jeu dans ce domaine.

Les équipes de tournage de la 2e saison de la série *Baron noir* poseront leurs valises une semaine à la Préfecture des Yvelines en juillet.

©Kwaï / Sarah Alcalay

Le saviez-vous ? En 2016, Ben Affleck a découvert Saint-Quentin-en-Yvelines lors du tournage d'un nouvel opus de *Batman*. En février dernier, le réalisateur Pierre Salvadori et Vincent Elbaz étaient à Croissy-sur-Seine pour le film *Remise de peine*. En juillet, les équipes de la série *Baron noir* s'installeront une semaine à la Préfecture des Yvelines à Versailles…

Les exemples sont variés car le département séduit par la richesse de ses paysages et de son patrimoine, et sa proximité avec Paris. « *Pour les deux premières saisons de* Baron noir, *nous avons notamment choisi la Préfecture des Yvelines,* souligne Thomas Bourguignon, producteur délégué et créateur de la société de production Kwaï. *C'est un des décors nous permettant de reconstituer le palais de l'Élysée, une architecture qui reflète à la perfection les ors de la République !* »

Pour les collectivités yvelinoises, le potentiel est tel qu'il ne paraît pas très complexe d'attirer les professionnels du secteur. C'est ce que confirme Barbara Barthon, directrice de la communication à de la mairie de Croissy-sur-Seine : « *Ici, les demandes sont nombreuses car nous regorgeons de possibilités, des berges de la Seine à l'espace Chanorier, un lieu unique situé dans un parc et le quartier historique de la ville.* »

Un intérêt réciproque

Les spécialistes du petit et du grand écran ne sont donc pas les seuls à louer l'attractivité des Yvelines. « *Un tournage est une occasion de présenter le patrimoine et les infrastructures de notre commune tout en renforçant sa notoriété* », ajoute Véronique Garnier, conseillère municipale déléguée à la Communication de Croissy-sur-Seine. Mais pour les collectivités du département comme pour les structures privées d'ailleurs, le bénéfice ne s'arrête pas là. Elles peuvent aussi compter sur l'argent que rapporte la location d'un lieu. Par exemple, le grand vestibule du château de Maisons-Laffitte est proposé à 4 300 euros par jour aux techniciens du 7e art.

« *Malgré un niveau d'activité déjà élevé, la croissance devrait se poursuivre en 2017* », annonce l'Observatoire de la production audiovisuelle et cinématographique en Île-de-France (publié en avril 2017). Une tendance dont profitera sans nul doute notre département. **M.C.**

Ils rêvent de Paris 2024

L'issue du duel entre Los Angeles et Paris, pour accueillir les Jeux olympiques de 2024, sera connue mi-septembre. En attendant, sur les sites yvelinois de la candidature parisienne, les jeunes sportifs rêvent de disputer les JO à domicile.

GOLF

ADRIEN PANDARIES, L'ESPOIR DU SWING

Le golf de Saint-Nom-la-Bretèche est devenu sa seconde maison. Quand il ne révise pas son bac, le lycéen travaille son swing en rêvant d'une médaille olympique.

À 18 ans, Adrien Pandaries est un habitué du golf de Saint-Nom-la-Bretèche.

©CD78/M.LeMen

À peine 18 ans et déjà un palmarès prometteur. Depuis ses premiers pas, Adrien voit la vie en vert sur les greens des Yvelines. « *J'ai reçu mon premier club en plastique à 1 an et remporté mon premier tournoi 3 trous à 5 ans. Depuis, je consacre tout mon temps libre à ce sport* », raconte ce jeune Franco-Américain qui rêve de représenter la France dans les tournois majeurs et bien sûr aux JO.
Champion d'Europe par équipes Boys, vainqueur de nombreux trophées en juniors et amateurs, Adrien est un des grands espoirs du golf français. Il le sait.
Mais loin d'en être grisé, cela le rend encore plus mûr et humble face à un sport aussi exigeant. « *Le golf, c'est une quête permanente de perfection que l'on n'atteint jamais vraiment. C'est ce que j'adore dans ce sport. Se fixer toujours plus d'objectifs pour sans cesse progresser.* »

Les Yvelines, terre golfique par excellence

Pour le golfeur de Saint-Nom-la-Bretèche qui a déjà arpenté les greens du monde entier, pratiquer dans les Yvelines, c'est le bonheur absolu ! « *Ce département offre des terrains parmi les meilleurs du circuit international et d'une telle variété que l'on peut y déployer tous ses talents techniques.* »
Ce n'est pas un hasard donc si la prochaine Ryder Cup se déroulera en 2018 au Golf national de Saint-Quentin-en-Yvelines, une première en France. « *Les grands joueurs adorent ce site car il offre un parcours peu courant et un challenge technique très difficile* », précise Adrien. Qui pense déjà haut et fort à Paris 2024 où il disputerait les compétitions au Golf national avec le maillot de l'équipe de France. « *C'est mon rêve.* » **S.G.**

BMX

AXELLE ÉTIENNE, UNE PLACE À PRENDRE

Remplaçante à Rio, la championne du monde junior 2015 va vivre un été intense en compétition.

©FFC/P.Pichon

Entre le 7 et le 16 juillet, Axelle Étienne va enchaîner championnats de France et championnats d'Europe, deux compétitions de BMX disputées à Bordeaux, en espérant briller pour intégrer l'équipe tricolore. Gênée depuis des mois par une blessure à l'épaule, la jeune rideuse de 19 ans veut convaincre le sélectionneur de l'emmener aux championnats du monde, aux États-Unis, fin juillet.
« *Je manque de compétition mais j'ai très envie d'aller à Rock Hill* », confie Axelle Étienne, une athlète qui a tout raflé dans les compétitions « jeunes », à commencer par un titre de championne du monde junior (2015).
Désormais chez les seniors, l'étudiante en biochimie vise surtout les Jeux olympiques de Tokyo (2020) pour faire oublier les chutes malheureuses de ses coéquipiers à Rio. Avant de penser éventuellement à Paris 2024, où le BMX pourrait se disputer sur sa piste d'entraînement de Saint-Quentin-en-Yvelines. **T.F.**

ÉQUITATION

VICTOR LEVECQUE, BIEN DANS SES BOTTES

Des coupes et des breloques à tapisser la galerie des Glaces, « VL » est le surdoué de l'équitation tricolore. Membre de l'équipe de France, étudiant à Sciences Po Paris, l'Yvelinois est ambassadeur de la génération 2024. Son rêve ? Décrocher l'or olympique au château de Versailles en 2024.

À 18 ans, le cavalier de Saint-Léger-en-Yvelines est l'un des grands espoirs de l'équitation française.

©CD78/N.Duprey

Après ses premiers tours en selle à 4 ans, le jeune Victor Levecque balance sa bombe, il « déteste » faire du poney. Un souvenir qui fait encore sourire son père. Quand à 7 ans le garçonnet de Saint-Léger-en-Yvelines remet le pied à l'étrier, une vraie passion naît. « *J'aime la complicité avec mes chevaux. Chacun a sa personnalité, je ressens leur changement d'humeur et je sais alors ce que je peux accomplir avec eux, c'est très fort comme relation* », explique le cavalier dont les yeux pétillent.

Du concours complet aux concours tout court

Aujourd'hui, à 18 ans, Victor est un champion du concours complet. Discipline reine. Une sorte de triathlon hippique qui comprend le dressage, le cross et le saut d'obstacles. « *Le dressage, c'est la symbiose, l'harmonie, le cheval danse ; le cross, c'est l'épreuve du courage, il faut que le cheval se donne à fond avant l'épreuve des obstacles où l'on doit tous les deux se reconcentrer* », raconte notre cavalier. Qui, lorsqu'il met pied à terre, file dare-dare à Sciences Po. Car il voit loin, Victor Levecque, et sait ce qu'il souhaite faire de sa vie : la consacrer aux chevaux, et pourquoi pas entraîner l'équipe d'un pays émergent, voilà qui le botterait bien. Exigeant et lucide, il sait qu'il doit encore travailler pour décrocher diplômes et médaille olympique. Ce qui ferait son bonheur ? « *Partager le rêve olympique d'un cross dans le parc du château de Versailles.* » On croise les fers avec lui pour que ce spectacle ait lieu. **S.G.**

CYCLISME

SÉBASTIEN VIGIER, LA RELÈVE DU SPRINT

Les portraits en vidéo de ces jeunes sportifs sont à retrouver sur la chaîne YouTube du Conseil départemental. On y trouve par exemple le reportage sur Sébastien Vigier, 20 ans, membre de l'équipe de France de cyclisme sur piste. Filmé avec une caméra embarquée, le jeune sprinteur nous emmène faire un tour de la vertigineuse piste du Vélodrome national de Saint-Quentin-en-Yvelines, l'un des principaux équipements de Paris 2024. « *C'est la plus belle infrastructure du monde*, estime Sébastien Vigier. *Faire une médaille aux Jeux, c'est le rêve de tout sportif. Alors courir à domicile, avec le soutien de tout un vélodrome, ce serait fabuleux.* »

Rendez-vous en septembre pour connaître le résultat du duel Paris - Los Angeles. www.youtube.com/conseildepartementaldesyvelines

TONY YOKA PORTE-DRAPEAU ?

Le boxeur poids lourd de Chanteloup-les-Vignes, vainqueur de son premier combat pro, rêve d'un deuxième titre olympique à Paris en 2024, après celui de Rio en 2016. Un candidat idéal pour devenir le porte-drapeau de l'équipe de France.

yvelines-infos.fr

UN PERSONNAGE

Bourvil,
le sourire de Montainville

Au milieu des champs, Montainville somnole. Le village accueille pourtant de fervents pèlerins qui tous les jours et encore plus à la Toussaint se rendent au cimetière. Sur la tombe d'André Raimbourg, alias Bourvil.

Il aurait eu 100 ans cette année

Cet été, il aurait eu 100 ans, lui qui vécut sa vie sous le chiffre 7 : né le 27/07/1917, il décéda en 1970. Discret, presque timide et toujours souriant, Bourvil a élu domicile à Montainville, pour le cadre de vie et la simplicité authentique de ce village de 500 habitants. Cela le rapprochait aussi de son ami Georges Brassens qui résidait non loin de là, à Crespières.
Pour tant de générations, Bourvil restera le naïf de *La Grande Vadrouille*, le chef toqué de *La Cuisine au beurre*, l'idiot du *Corniaud* et le chauffeur de taxi gaffeur qui fait du marché noir dans *La Traversée de Paris*. Au cinéma, il a joué avec les plus grands acteurs de l'époque (Louis de Funès, Brigitte Bardot, Pierre Brasseur, Lino Ventura, Belmondo, Fernandel, Delon ou Michèle Morgan).
Ses films attiraient aisément 10 millions de spectateurs. Montainville ne garde que des bons souvenirs de son illustre résident. Son public aussi. **S.G.**

©Getty Images

UNE DATE

1717

Il y a 300 ans, Pierre le Grand visite le château de Versailles. Héritier des Romanov et 1er empereur de toutes les Russies, ce passionné d'art, de sciences et de techniques en profite pour rencontrer savants et artistes.
Les jardins et leurs perspectives soulèvent son admiration. De même que la machine hydraulique de Marly. De retour en Russie, son palais de Peterhof s'inspire de son voyage et sa grande cascade copie celle du château de Marly.
Jusqu'au 24 septembre, le Grand Trianon commémore cette visite.

UN LIEU

Le musée de la Batellerie à Conflans-Sainte-Honorine

Porte d'entrée sur l'histoire et l'enjeu des voies navigables, ce fleuron des Yvelines est le plus riche et le plus complet musée de France. Plusieurs grands musées nationaux, dont le musée de la Marine, y ont déposé des œuvres exceptionnelles. Installé dans l'élégant château du Prieuré, le musée a été rénové avec l'aide du Département (1,28 M€) et sa muséographie repensée. Des bornes tactiles permettent aux visiteurs de découvrir des trésors : maquettes d'époque d'un toueur électromagnétique ou encore d'un pousseur rhodanien de la Compagnie fluviale de transport.
Grâce à ses réserves, riches de 40 000 documents et maquettes et 12 000 cartes postales, de nombreuses expositions temporaires sont organisées.

©Ville de Conflans-Sainte-Honorine

Ouverture tous les jours sauf le lundi.
www.musee-batellerie-conflans.fr

Wilfrid Eon,
mémoire vive de notre histoire

Il réveille l'histoire. Celle qui, classée aux Archives départementales des Yvelines, n'est pas encore racontée. Celle qui va être exhumée, dépolluée puis numérisée pour sa mise à portée de clic du grand public.
Wilfrid Eon, historien archiviste, coordonne le pôle Traitement et Numérisation. Là où transite toute la mémoire de la Seine-et-Oise et des Yvelines : trésors datant de Charles le Chauve (vers 840-869), dossiers des célèbres affaires criminelles qui ont ému la France (affaire Landru notamment), cadastre napoléonien, registres des conscrits, journaux, registres municipaux…, tout passe par son filtre.

©CD78/N.Duprey

« *Coordonner ce service, c'est mettre en place un plan d'action qui intègre autant les plans nationaux que les urgences, successorales par exemple. Établir les fonds que l'on va numériser et publier, gérer ceux qui nous sont confiés régulièrement, travailler avec les Archives nationales, tout est captivant* », confie Wilfrid. Ici, tous partagent la même passion pour la préservation des vieux documents, photos, cartes et maquettes et leur mise en lumière. Les chiffres sont impressionnants : 32 km de linéaire d'archives et, en six mois, plus d'un million de pages éditées sur la Toile. Et tant d'autres à venir sur la petite et grande histoire de notre département. **S.G.**

PRATIQUE

Numéros utiles

Conseil départemental des Yvelines
01 39 07 78 78
www.yvelines.fr/contact

Informations personnes âgées / personnes handicapées
autonomie78@yvelines.fr

Maison Départementale des Personnes Handicapées
0801 801 100*

L'Agence Départementale d'Information sur le Logement des Yvelines
01 39 50 84 72

Archives Départementales des Yvelines
01 61 37 36 30

Service Archéologique Interdépartemental Yvelines - Hauts-de-Seine
01 61 37 36 86

Musée départemental Maurice-Denis
01 39 73 77 87

Allô PMI
0801 801 078*
pmi78@yvelines.fr

Allô Planification familiale
0801 802 803*
cpef78@yvelines.fr

Allô accueil petite enfance (pour trouver ou devenir une assistante maternelle)
0800 857 978*

L'HÔTEL DU DÉPARTEMENT À VERSAILLES

En France, le Conseil départemental est l'assemblée élective qui administre la collectivité territoriale qu'est le Département. L'ensemble des 42 conseillers départementaux yvelinois se réunit en assemblée départementale à Versailles (ouvert au public) pour débattre et voter les délibérations des futures orientations politiques dans chacune de ses compétences (action sociale, transports, économie…).

Prochaine séance du Conseil départemental :

Vendredi 20 octobre

** Prix d'un appel local.*

18 Urgences pompiers

Police-secours **17**

15 SAMU

SOS Médecin
01 39 58 58 58

Lutte contre la radicalisation
0 800 00 56 96*

Alerte maltraitance
01 39 55 58 21

Vous subissez, vous voyez, vous doutez de possibles cas de maltraitance sur des seniors ou personnes en situation de handicap ?
Appelez du lundi au vendredi de 9h30 à 12h30.

TOUT L'ÉTÉ

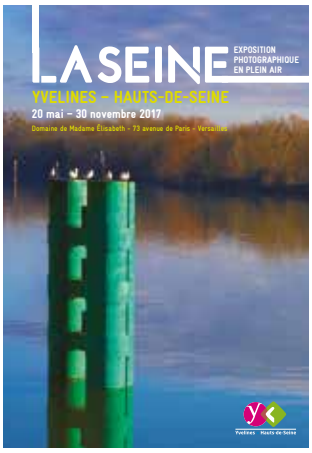

La Seine - Yvelines-Hauts-de-Seine
Au Domaine de Madame Élisabeth à Versailles, 35 photos sont exposées en grand format et en plein air. Elles montrent les différents aspects que prend le fleuve dans les Yvelines et les Hauts-de-Seine.

■ www.yvelines-infos.fr

LES 7, 8, 14 ET 15 JUILLET

Louis XIV, le roi du feu
Un majestueux spectacle pyrotechnique organisé par les maîtres artificiers Groupe F célèbre la gloire du Roi-Soleil, adepte de fêtes extraordinaires lors de son règne. Le show met en scène Louis XIV et transporte le spectateur à travers de multiples tableaux. À voir absolument !

■ www.chateauversailles-spectacles.fr

JUSQU'AU 13 JUILLET

Festival de cinéma « Les Images vagabondes »
Pour la 6e édition du Week-End du cinéma, l'association Contrechamps choisit le thème de la famille. Sur 15 lieux des Yvelines et du Vexin, retrouvez plus de 50 séances au programme.

■ www.lassociationcontrechamps.fr

JUSQU'AU 15 AOÛT

365e fête des Loges
Pour sa 365e édition, la fête des Loges, en forêt de Saint-Germain-en-Laye, propose 200 attractions en tout genre pour que toute la famille puisse s'amuser.

■ www.fetedesloges.org

JEUDI 24 AOÛT

Jumping international de Maisons-Laffitte
250 participants attendus à ce CSI **. L'occasion de montrer la capacité des Yvelines à organiser ce genre de manifestation à quelques semaines de la nomination de la ville hôte des Jeux olympiques 2024.

■ www.yvelines-infos.fr/agenda

SAMEDI 9 SEPTEMBRE

Fête de l'Air aux Mureaux
À l'aérodrome des Mureaux, la fête de l'Air offre au public l'occasion de participer à diverses animations autour de l'aviation, dans un haut lieu de l'histoire de l'aéronautique.

■ www.yvelines-infos.fr/agenda

DIMANCHE 10 SEPTEMBRE

La Fin d'Oisienne
Course de 10 km sur un parcours plat composé de trois boucles organisée par le PLM Conflans-Sainte-Honorine. Départ à 10h20 au gymnase Joffre. T-shirt et trophée pour tous les arrivants.

■ plmc.athle.com

À PARTIR DU 15 SEPTEMBRE

Écoute du brame à l'espace Rambouillet
Tôt le matin ou en fin d'après-midi, l'espace Rambouillet vous propose une promenade dans la forêt en pleine saison des amours pour les cerfs pour venir écouter leur cri si particulier, le brame.

■ Plus d'informations sur : www.espacerambouillet.fr

JUSQU'AU 16 SEPTEMBRE

Sérénade royale de la galerie des Glaces
Venez découvrir les grands appartements du roi à l'heure où le soleil se couche, de la chambre royale à la galerie des Glaces.

■ www.chateauversailles-spectacles.fr/la-serenade-royale-de-la-galerie-des-glaces

DU 18 AOÛT AU 2 SEPTEMBRE

LES YVELINES FONT LEUR CINÉMA

L'événement cinéma de la fin de l'été yvelinois. Au programme, 24 séances gratuites et en plein air réparties sur tout le département, aussi bien dans des petits villages que dans les grandes villes. Première séance le vendredi 18 août au Trianon Palace à Versailles.

■ Informations et programmation sur : www.yvelines.fr/cinema

SAMEDI 16 SEPTEMBRE

Fleurs en Seine
Les Mureaux, 14e édition. L'événement rassemble 85 exposants et 17 000 visiteurs amateurs de plantes. Un rendez-vous incontournable dans le calendrier.
■ www.fleurs-en-seine.fr

DU 22 SEPTEMBRE AU 7 OCTOBRE

30e édition de l'Estival
Saint-Germain-en-Laye. Événement musical incontournable depuis trente ans, l'Estival mélange artistes francophones prometteurs et musiciens chevronnés. Une programmation qui va faire des jaloux.
■ www.lestival.fr

À PARTIR DU SAMEDI 23 SEPTEMBRE

Exposition Nils-Udo à la maison Aragon
Saint-Arnoult-en-Yvelines. Créations picturales et photographies de Nils-Udo, un artiste qui dialogue avec la nature, à la maison.
■ www.maison-triolet-aragon.com

JUSQU'AU 24 SEPTEMBRE

Sculpture en l'île à Andrésy :
20e édition. C'est l'une des plus grandes expositions de sculpture contemporaine de plein air en Île-de-France. Elle vous accueille sur trois sites, le parc et la maison du Moussel, le parc de l'Hôtel de ville et l'île Nancy.
■ www.andresy.com

JUSQU'AU 30 SEPTEMBRE

DINOZOORE EST DE RETOUR À THOIRY

Le parc zoologique de Thoiry propose une visite ludique et pédagogique entre les ères du jurassique et du crétacé. Vous pourrez y découvrir 16 dinosaures animés ayant appartenu à 12 espèces différentes parmi lesquelles le T-Rex ou encore le stégosaure.
■ www.thoiry.net/fr/les-dinosaures

DIMANCHE 24 SEPTEMBRE

François Morel au Vésinet
Le plus célèbre des Deschiens, comédien, chroniqueur et chanteur, monte sur scène au théâtre du Vésinet avec Cyril Mokaiesh pour *La Vie (titre provisoire)*. Un concert raffiné, entre variétés et chansons françaises, qui séduira les amateurs.
■ vesinet.org

JUSQU'AU 29 SEPTEMBRE

Grandes eaux musicales
Au rythme de la musique baroque, venez découvrir les jardins et fontaines qui ont autrefois participé à la renommée du château de Versailles et de son constructeur, le roi Louis XIV.
■ www.chateauversailles-spectacles.fr

LES 7 ET 8 OCTOBRE

Championnats de France seniors sprint et handi-aviron
Les meilleurs rameurs nationaux sont réunis au bassin de Mantes-la-Jolie pour tenter de décrocher le titre de champion de France.
■ www.yvelines-infos.fr/agenda

12 ET 13 OCTOBRE

Feydeau jusqu'au bout de l'absurde
Centre dramatique national de Sartrouville. Cinq pièces de Feydeau en une seule soirée de théâtre : c'est le pari du metteur en scène Georges Lavaudant qui propose un parcours en forme de grand huit dans les univers hilarants du maître du vaudeville.
■ www.theatre-sartrouville.com

14 ET 15 OCTOBRE

22e Festival des fromages
Rencontrez pendant deux jours les artisans fromagers dans les rues du centre-ville de Meulan-en-Yvelines. Dégustations et animations musicales au programme.
■ www.yvelines-infos.fr/agenda

Les élus du Conseil

1 Canton d'Aubergenville

Pauline Winocour-Lefevre
12e Vice-Présidente
pwinocour-lefevre@yvelines.fr

Laurent Richard
lrichard@yvelines.fr

2 Canton de Bonnières-sur-Seine

Josette Jean
jjean@yvelines.fr

Didier Jouy
djouy@yvelines.fr

3 Canton de Chatou

Ghislain Fournier*
3e Vice-Président
gfournier@yvelines.fr

Marcelle Gorguès
mgorgues@yvelines.fr

4 Canton du Chesnay

Philippe Brillault*
pbrillault@yvelines.fr

Sylvie d'Estève
sdesteve@yvelines.fr

5 Canton de Conflans-Sainte-Honorine

Catherine Arenou
2e Vice-Présidente
carenou@yvelines.fr

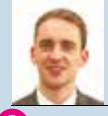

Laurent Brosse
lbrosse@yvelines.fr

6 Canton de Houilles

Alexandre Joly
7e Vice-Président
ajoly@yvelines.fr

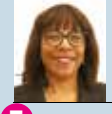

Nicole Bristol
nbristol@yvelines.fr

7 Canton de Limay

Cécile Dumoulin
8e Vice-Présidente
cdumoulin@yvelines.fr

Guy Muller
gmuller@yvelines.fr

8 Canton de Mantes-la-Jolie

Pierre Bédier
Président
pbedier@yvelines.fr

Marie-Célie Guillaume
10e Vice-Présidente
mcguillaume@yvelines.fr

9 Canton de Maurepas

Alexandra Rosetti
arosetti@yvelines.fr

Yves Vandewalle
yvandewalle@yvelines.fr

10 Canton de Montigny-le-Bretonneux

Michel Laugier
mlaugier@yvelines.fr

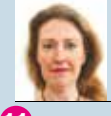

Laurence Trochu
ltrochu@yvelines.fr

11 Canton des Mureaux

Yann Scotte
yscotte@yvelines.fr

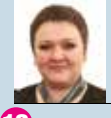

Cécile Zammit-Popescu
czammit-popescu@yvelines.fr

12 Canton de Plaisir

Joséphine Kollmannsberger
4e Vice-Présidente
jkollmannsberger@yvelines.fr

Bertrand Coquard
bcoquard@yvelines.fr

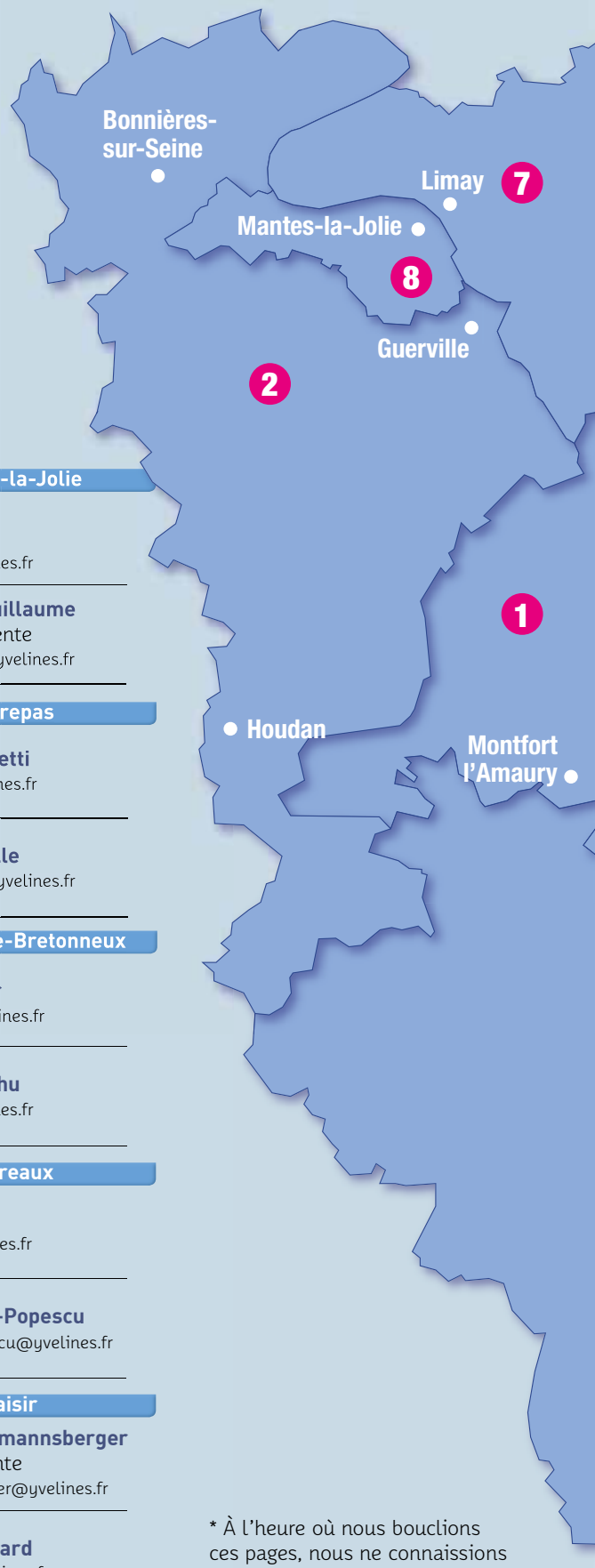

* À l'heure où nous bouclions ces pages, nous ne connaissions pas les derniers résultats des élections législatives.

départemental

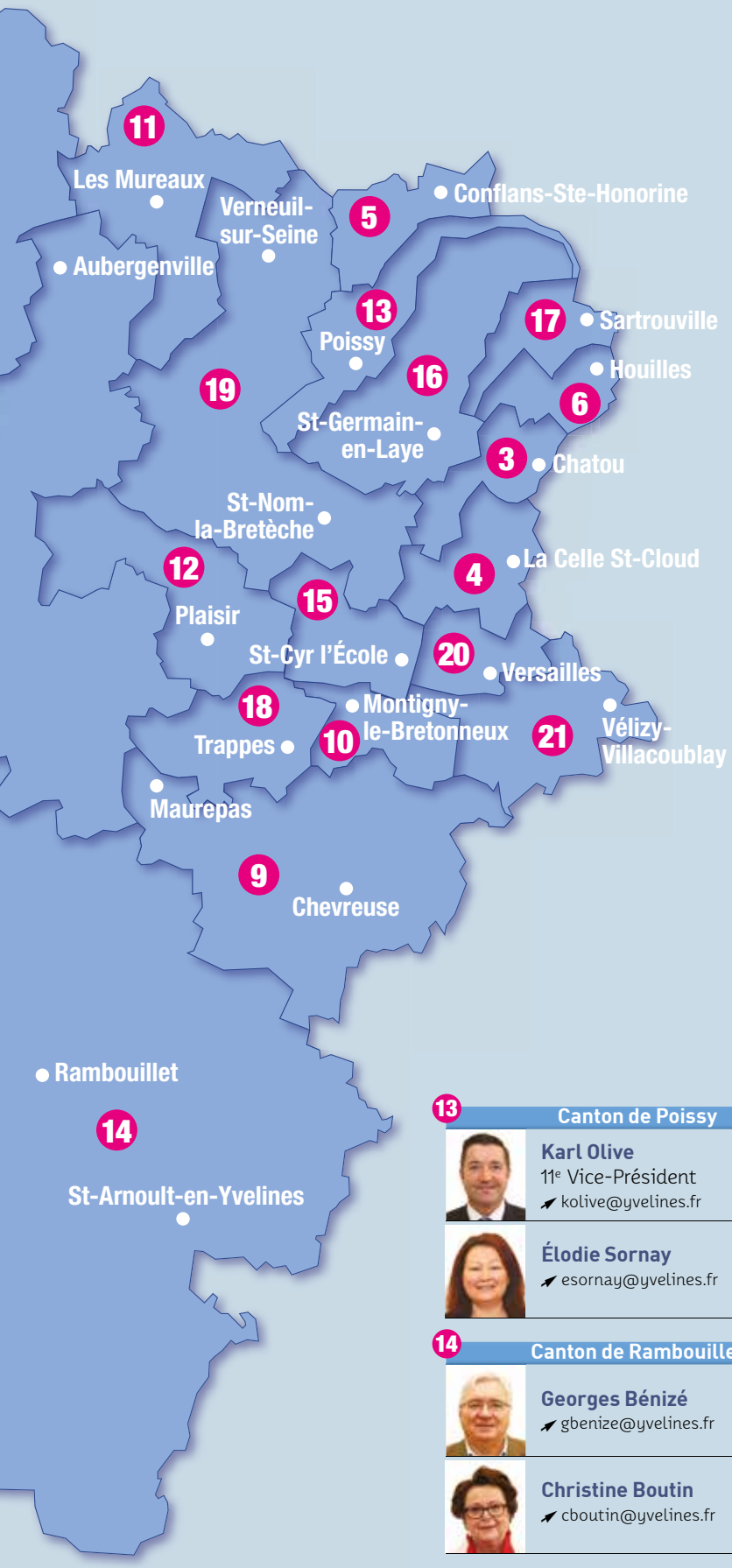

15 Canton de Saint-Cyr-l'École

Philippe Benassaya
pbenassaya@yvelines.fr

Sonia Brau
sbrau@yvelines.fr

16 Canton de Saint-Germain-en-Laye

Élisabeth Guyard
eguyard@yvelines.fr

Jean-Noël Amadei
jnamadei@yvelines.fr

17 Canton de Sartrouville

Pierre Fond
1er Vice-Président
pfond@yvelines.fr

Janick Gehin
jgehin@yvelines.fr

18 Canton de Trappes

Anne Capiaux
acapiaux@yvelines.fr

Jean-Michel Fourgous*
jmfourgous@yvelines.fr

19 Canton de Verneuil-sur-Seine

Jean-François Raynal
5e Vice-Président
jfraynal@yvelines.fr

Hélène Brioix-Feuchet
hbrioixfeuchet@yvelines.fr

13 Canton de Poissy

Karl Olive
11e Vice-Président
kolive@yvelines.fr

Élodie Sornay
esornay@yvelines.fr

14 Canton de Rambouillet

Georges Bénizé
gbenize@yvelines.fr

Christine Boutin
cboutin@yvelines.fr

20 Canton de Versailles 1

Claire Chagnaud-Forain
cchagnaudforain@yvelines.fr

Olivier de La Faire
odelafaire@yvelines.fr

21 Canton de Versailles 2

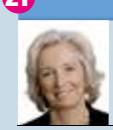

Marie-Hélène Aubert
6e Vice-Présidente
mhaubert@yvelines.fr

Olivier Lebrun
9e Vice-Président
olebrun@yvelines.fr

yvelines-infos.fr

l'actualité près de chez vous

Emploi, économie, social, culture, loisirs...
Rendez-vous sur le nouveau site d'infos des Yvelines.

Yvelines
Le Département

yvelines.fr